



الجمهورية التونسية
وزارة الشؤون المحلية و البيئة
ولاية جندوبة
بلدية جندوبة

التشاركية في إدارة الشأن المحلي



المخطط البلدي التشاركي لسنة 2021

الفصل 139 من الدستور



- تعتمد الجماعات المحلية آليات الديمقراطية التشاركية, و مبادئ الحوكمة المفتوحة لضمان إسهام أوسع للمواطنين و المجتمع المدني في إعداد برنامج التنمية و التهيئة الترابية و متابعة تنفيذها طبقا لما يضبطه القانون

أهداف المقاربة التشاركية في إعداد المخططات



- تعزيز الثقة بين المواطنين و السلطات المحلية.
- العمل على إنفاق الموارد المحلية طبقا لإحتياجات المواطنين.
- الشفافية في عمل السلطات المحلية.
- تشريك المواطن بطريقة مباشرة و مستقلة في إعداد البرنامج الاستثماري البلدي التشاركي.



اعتماد البلدية على كفاءاتها و إطاراتها و قاعدة المعطيات المتواجدة لديها و تجاربها في المشاريع السابقة لتقديم المقترحات و القيام بالتشخيص المالي و الفني و عرضه على المواطنين:



- الشمولية.
- البحث عن الفاعلية و الجدوى.
- الاعتماد على الحوكمة الرشيدة.
- الحفاظ على المال العام.
- البحث عن الأداء الأمثل.
- الاستجابة لتطلعات جميع فئات المجتمع الممثلة و الغير ممثلة مدنيا.
- النظرة المستقبلية بعيدة المدى و المتطورة.



مبادئ المقاربة التشاركية

في إطار مواكبة مسار الانتقال الديمقراطي الذي تعيشه البلاد وتأمين الحاجيات الأساسية لمتساكني الجماعات المحلية و على ضوء المبادئ و التوجهات المستقبلية التي تم تضمينها بمشروع الدستور.

تتشارك بلدية جندوبة اليوم مع متساكنيها في إعداد برنامج الاستثمار البلدي لسنة 2018 و ذلك استنادا إلى مقاربة تشاركية جديدة تهدف بالأساس إلى تجسيم اللامركزية الحقيقية و الحوكمة المحلية.

و من أهم مبادئ المقاربة التشاركية:

✓ تبني المشاركة الفعلية و الحقيقية في الإقتراح و الإختيار و القرار.

✓ الشفافية التامة في المعلومة و المصادقية في اتخاذ القرار .

✓ المصلحة العامة أولا و أخيرا.

✓ الثقة المتبادلة بين المواطن و المؤسسة.

✓ نقاش مبني على الحوار البناء لإرضاء الجميع.

مبادئ المقاربة التشاركية

إيجا شارك

أترك بصمتك في

مشاريع البلدية



المشاركة في خدمة التنمية



تقديم بلدية جنكوبة



تعريف البلدية

البلدية هي جماعة عمومية (يعني غير خاصّة)، محلية (يعني تهتمّ بسكان المنطقة التي يوجد بها مقرّ البلدية)، مستقلة (تمنح سكان تلك المنطقة استقلالية عن السلطة الإدارية المركزية بالعاصمة أو الجهوية). ولها مساحة ترايبية محدّدة، وتتمتع بالشخصية المدنية، فهي لها اسم، وتاريخ ميلاد أو تاريخ إحداث. كما أنّها لها حقوق وواجبات، كحق الشراء والبيع والكراء، وواجب تنظيف الشوارع وتجميل مداخلها، ورفع الفضلات، وتنظيم الأسواق، والقيام بتصريف مياه الأمطار، والمحافظة على نظافة المدينة.

تسمح البلدية لسكان المنطقة بتسيير شؤونهم المحلية وتنظيم حياتهم اليومية، وهي لها موارد مالية متنوعة خاصة بها تجمعها من الأداءات البلدية ومن المداخل المتأتية من كراء الأملاك البلدية أو بيعها، وكذلك من مقابل الخدمات المختلفة التي تقدمها للمواطنين بتلك المنطقة ولها استقلالها المالي.



المدينة بالأرقام

• أحدثت بلدية جندوبة بمقتضى الأمر المؤرخ في 1887/09/25 وتمسح حسب أمر إحداثها 987 هك

• تم تحويل حدود بلدية جندوبة لتقارب مساحتها الحديثة حوالي 44 ألف هك و ذلك بمقتضى الأمر الحكومي عدد 602 لسنة 2016 المتعلق بتحويل الحدود الترابية لبعض البلديات، و الأمر الحكومي عدد 254 المؤرخ في 13 فيفري 2017 المنقح للأمر عدد 601 لسنة 2016 و المتعلق بإحداث بلديات جديدة:

• عدد العمادات حسب المساحة الحديثة 18 عمادة :

- | | | | |
|-------------------|----------------|-------------|------------|
| 1- النور | 06- بلارجيا | 11- الدير | 16- التطور |
| 2- جندوبة المدينة | 07- سطفورة | 12- الزهور | 17- معة |
| 3- الفردوس | 08- السواني | 13- الخضراء | 18- الجريف |
| 4- الزغادية | 09- سوق الجمعة | 14- السعادة | |
| 5- الهادي بن حسين | 10- شمتو | 15- الملقى | |

حدود المنطقة البلدية قبل التوسعة

تبعاً للأمر عدد 85501 بتاريخ 1987/09/25 الذي يضبط حدود المنطقة البلدية, تمسح بلدية جندوبة 987 هـ ك وحدودها كالاتي :

شمالا :

- من مفترق الحمامة إلى مقبرة الشرفة عبر نهج المدينة المنورة.

- ما وراء حي المشتل عبر وادي مجردة.

- حي الهادي بن حسين.

- حي بورشدات.

غربا :

- حي الفردوس، حي عزيز 1، الحي الصناعي الطريق الوطنية رقم 6 إلى مفترق الكاف.

جنوبي شرقي :

- من مفترق الحمامة عبر شارع البيئة إلى مفترق الكاف.

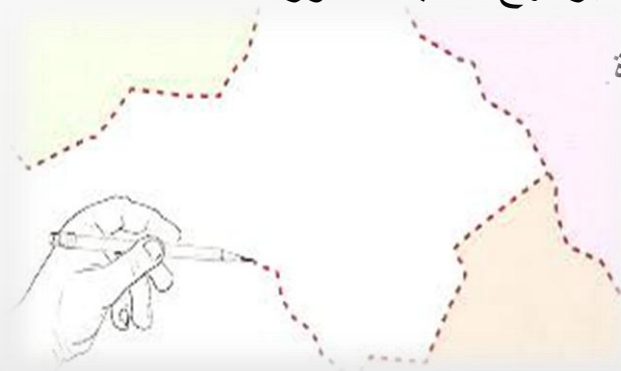

جامع الصوالة

حدود بلدية جندوبة

ش غ

ش ش

ج غ

ج ش

مفترق طرقات
الحمامة

مفترق طريق الكاف
غار الدماء

مفترق طرقات الكاف - غار الدماء

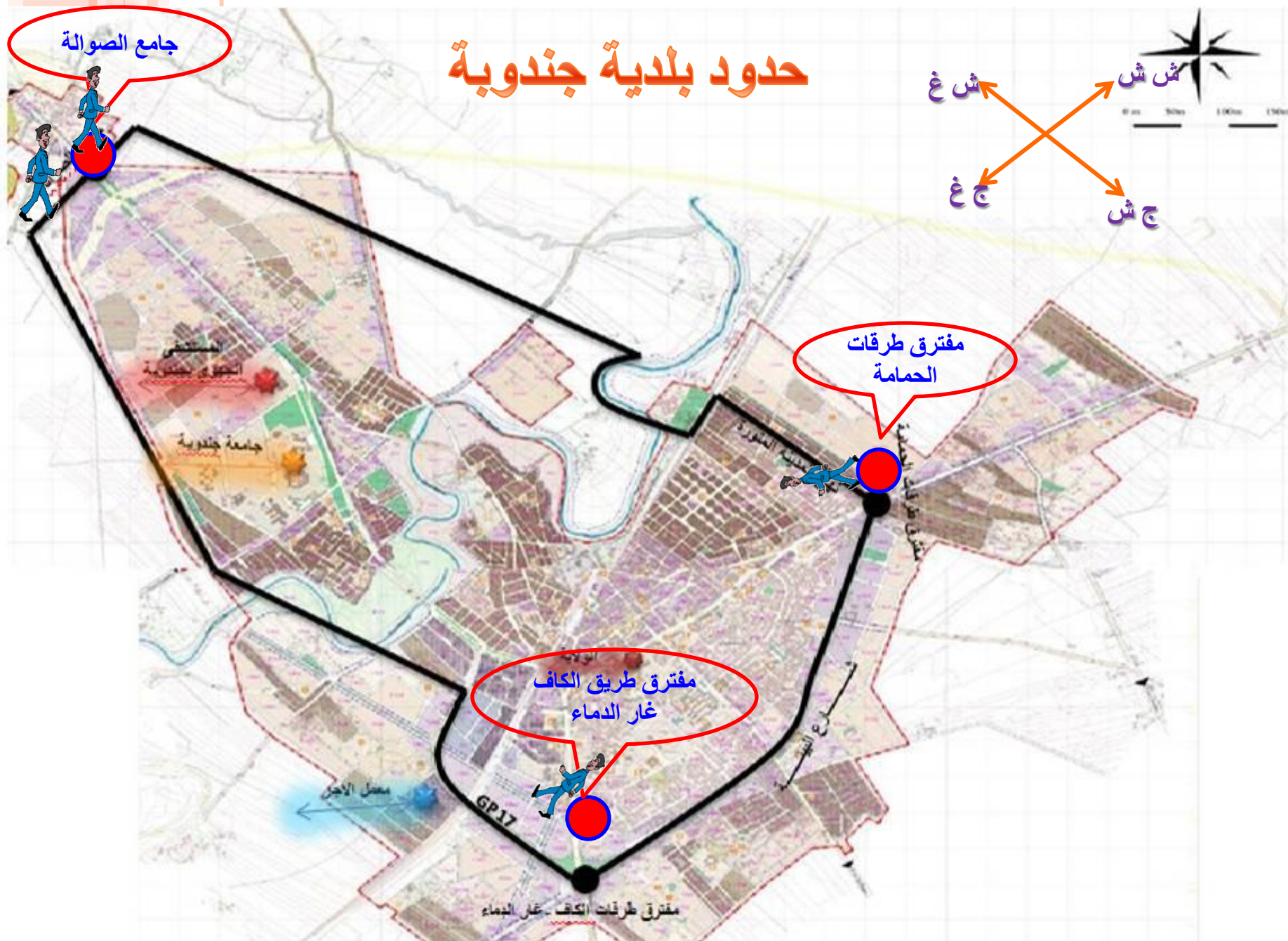

حدود المنطقة البلدية بعد التوسعة

تبعاً للأمر عدد 602 المؤرخ في 26 ماي 2016 و الأمر عدد 254 المؤرخ في 13 فيفري 2017 اللذان يضبطان حدود المنطقة البلدية، تمسح بلدية جندوبة حوالي 44910 هك و حدودها كالاتي:

- **شمالاً:** فرنانة

- **جنوباً:** ولاية الكاف

- **شرقاً:** بوسالم

- **غرباً:** وادي مليز

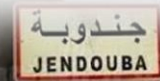

ولاية جندوبة



المساحة بعد التوسع
44910 هك

بلدية جندوبة



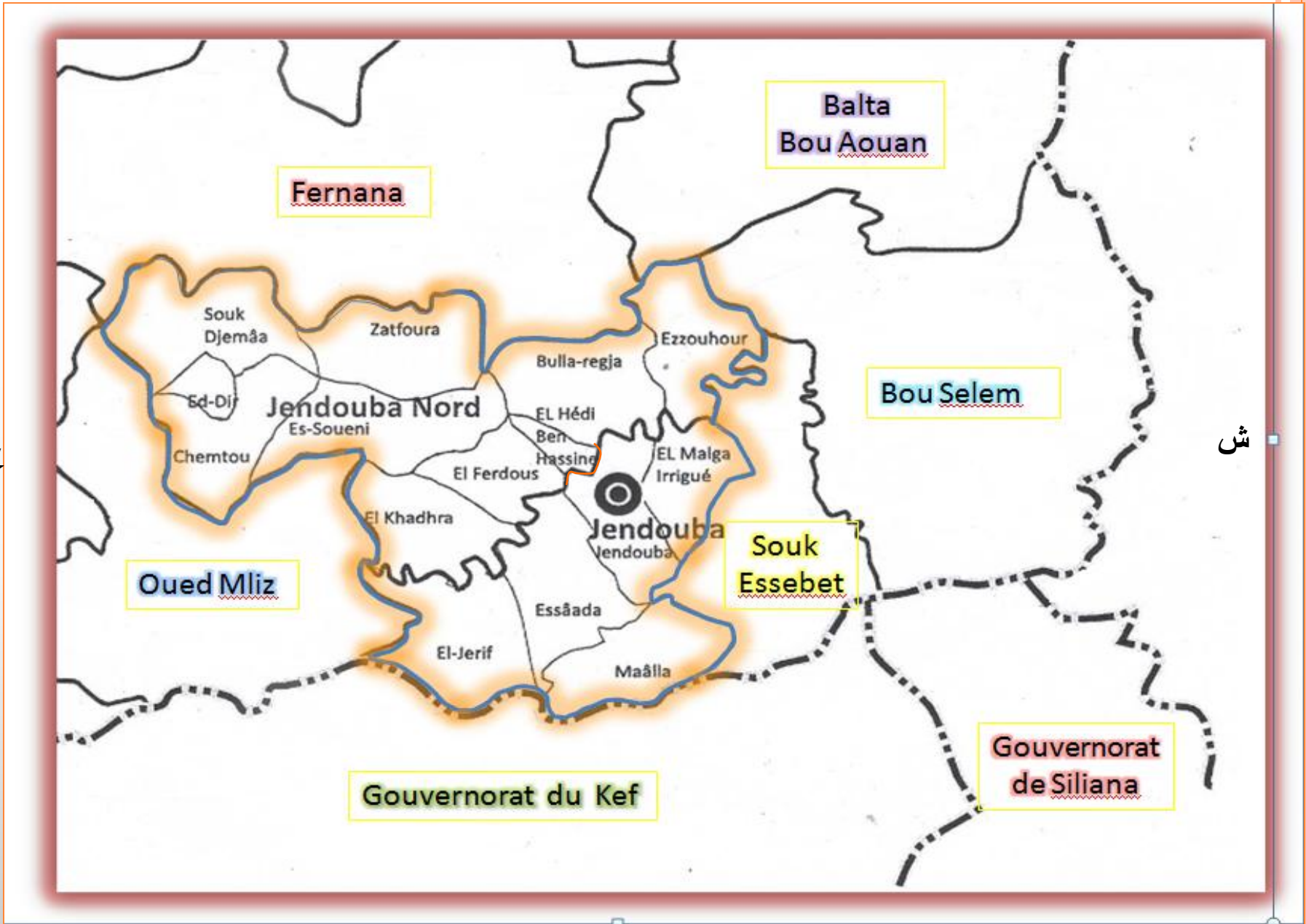

• عدد السكان: 101000 ساكن

• تمتد شبكة الطرقات بالمدينة على نحو 100 كلم دون اعتبار التوسع البلدي الجديد %55 منها معبدة غير أن أغلبها في حالة رديئة وتتطلب إعادة التعميد.

• تضم مدينة جندوبة عديد المؤسسات الإدارية أهمها : مركز الولاية، معتمديتان، إدارات جهوية (10)، مؤسسات تربوية (45)، مؤسسات مالية (20)، مؤسسات جامعية (08).



التشخيص المالي لموارد ونفقات ميزانية بلدية جندوبة



ميزانية البلدية	تقديرات سنة 2020	لسنة 2020 (بصدد الإنجاز)	لسنة 2021 (تقديرية)
1.3- مجموع الموارد	14.800.000,000	14.389.072,992	13.930.000,000
2.3- مجموع المصاريف	14.800.000,000	5.945.583,984	13.930.000,000
3.3- مداخيل العنوان الأول الإعتيادية	7.410.000,000	6.083.564,522	7.990.000,000
1.3.3- موارد ذاتية	4.660.000,000	3.318.991,552	
1.1.3.3- موارد جبائية (TIB, TCL,...)	4.232.400,000	2.438.370,724	3.494.458,000
2.1.3.3- موارد غير جبائية وغير محالة	201.800,000	256.321,023	670.900,000
2.3.3- المناب من المال المشترك	2.700.000,000	2.752.573,000	3.332.942,000
3.3.3- مساعدات استثنائية	50.000,000	12.000,000	11.000,000
4.3.3- مداخيل أخرى	225.800,000	624.299,775	480.700,000

5.940.000,000	8.305.508,470	7.390.000,000	4.3- موارد العنوان الثاني
			1.4.3- المساعدات
666.000,160	1.166.000,160	1.166.000,000	1.1.4.3- مساعدات غير موظفة
0	248.982,676	139.028,780	2.1.4.3- مساعدات موظفة
169.850,614	209.682,434	118.101,426	3.1.4.3- مساعدات استثنائية
5.017.534,409	6.344.228,383	5.940.696,152	2.4.3- التمويل الذاتي
78.901,694	328.901,694	18.460,519	3.4.3- القروض
7.713,123	7.713,123	7.713,123	4.4.3- موارد أخرى عنوان 2
7.915.000,000	4.221.984,580	7.080.000,000	5.3- مصاريف العنوان الأول
3.702.996,796	2.733.127,903	3.493.000,000	1.5.3- مصاريف التأجير

2.806.950,000	1.079.270,568	2.786.650,000	2.5.3- مصاريف المعدات والوسائل (وقود، صيانة،...)
478.781,398	175.222,714	175.222,714	3.53- فوائد الدين
926.271,806	234.363,395	625.127,286	4.5.3- مصاريف أخرى بالعنوان الأول
6.015.000,000	1.723.599,404	7.720.000,000	6.3- مصاريف العنوان الثاني (الإستثمار)
4.869.738,492	1.484.615,562	6.420.388,576	1.6.3- مصاريف الإستثمار
596.481,082	238.983,842	238.983,842	2.6.3- ارجاع اصل الدين
548.780,426	-	1.060.627,582	3.6.3- مصاريف أخرى بالعنوان الثاني



ملحق عدد01: جدول هيكلية و تطور موارد العنوان الاول

معدل النمو السنوي	تسمية النمو	وزن العنصر	نسبة النمو	وزن العنصر	نسبة النمو	وزن العنصر	نسبة النمو	وزن العنصر سنة	وزن العنصر سنة 2015	عناصر موارد
		سنة 2019		سنة 2018		سنة 2017		2016		عنوان الأول
3,19	-1,39835066	55	7,52	55,78	12,07-	51,88	21,65	59,00	48,50	الجزء الأول : المداخل الجبائيةالإعتيادية
3,93	17,5680215	70	7,69-	59,54	7,50	64,50	7,50	60,00	60,00	الصف الأول : المعاليم على العقارات والأنشطة
3,68	33,744856	26	6,00	19,44	14,30-	18,34	14,30-	21,40	22,50	المعاليم الموضفة على العقارات
0,54	5,82612654	93	4,12-	87,88	1,44-	91,66	1,44-	93,00	91,00	المعلوم على العقارات المبنية
9,89-	-50,4541701	6	45,38	12,11	17,32	8,33	17,32	7,10	9,10	المعلوم على الأراضي غير المبنية
1,48-	-9,70933828	73	0,99-	80,85	3,89	81,66	3,89	78,60	77,50	المعاليم الموضفة على الأنشطة
0,41	-0,70921986	98	0,53	98,70	0,08	98,18	0,08	98,10	96,40	المعلوم على المؤسسات ذات الصيغة الصناعية أو التجارية أو المهنية
26,89-	-3,10077519	1	24,67-	1,03	8,67-	1,37	8,67-	1,50	3,50	المعلوم على التزلز
100,00-	-100		40,91-	0,26	10,00	0,44	10,00	0,40	0,20	معلوم الإجازة الموضفة على محلات بيع المشروبات
10,67-	-10,9388097	17	4,50	19,09	16,97-	18,27	16,97-	22,00	26,70	الصف الثاني : مداخل إشغال الملك العمومي البلدي واستزام المرافق العمومية فيه
0,32-	16,8776958	84	7,24-	71,87	3,31	77,48	3,31	75,00	85,10	مداخل الأسواق المستزومة
26,71-	104,638472	1,5	65,15-	0,73	64,95-	2,10	64,95-	6,00	5,20	المداخل الأخرى المتتية من لزمة الملك البلدي
12,75	-41,5631848	16	34,15	27,38	7,42	20,41	7,42	19,00	9,90	المداخل الأخرى المتتية من الإستغلال المباشر للملك البلدي
7,20-	-38,2022472	13,2	23,95	21,36	4,26-	17,23	4,26-	18,00	17,80	الصف الثالث : مداخل الموجبات والرخص الإدارية ومعاليم مقابل إيداء خدمات
7,34	51,0768242	47	35,66-	31,11	19,38	48,35	19,38	40,50	35,40	معاليم الموجبات الإدارية
29,66	33,8825953	13	68,00-	9,71	256,94	30,34	256,94	8,50	4,60	معاليم الرخص الإدارية
9,68-	-32,3867478	40	22,63-	59,16	49,94	76,47	49,94	51,00	60,10	معاليم مقابل إيداء خدمات
25,99-		0,15	0,00	0,00	0,00	0,00	0,00	0,00	0,50	الصف الرابع : المداخل الجبائيةالإعتيادية الأخرى
3,32-	1,78692603	45	8,12-	44,21	17,36	48,12	17,36	41,00	51,50	الجزء الثاني : المداخل غير الجبائيةالإعتيادية
11,09-	-33,9279815	4	12,42	6,05	17,15-	5,39	17,15-	6,50	6,40	الصف الخامس : مداخل الملك البلدي الإعتيادي
1,58	0,24424995	98,5	1,06	98,26	5,00	97,23	5,00	92,60	92,50	مداخل كراء العقارات والتجهيزات والمعدات
27,64-	#DIV/0!	1,7	100,00-	0,00	84,14-	0,46	84,14-	2,90	6,20	محاصيف بيع العقارات وأملاكأخرى
0,37	0,75299608	95	0,34-	94,29	1,19	94,61	1,19	93,50	93,60	الصف السادس : المداخل العالية الإعتيادية
1,89-	3,95537525	82	2,99	78,88	10,42-	76,59	10,42-	85,50	88,50	المناب من المال المشترك
4,81	86,9158879	14	35,73-	7,49	15,73	6,94	15,73	6,00	11,60	موارد منقولة من قوائم u1

ملحق عدد 02: جدول هيكلية و تطور هيكلية نفقات العنوان الاول

معدل النمو السنوي	نسبة النمو 2019	وزن العنصر سنة 2019	نسبة النمو 2018	وزن العنصر سنة 2018	نسبة النمو 2017	وزن العنصر سنة 2017	نسبة النمو 2016	وزن العنصر سنة 2016	نسبة النمو 2015	وزن العنصر سنة 2015	عناصر نفقات العنوان الأول
0,262		96,200	2,888	93,500	3,559-	96,95	1,306	95,700	0,525	95,200	الجزء الأول : نفقات التصرف
1,307		53,600	7,415	43,900	1,791-	50,81	1,417	50,100	0,805	43,700	القسم الأول : التأجير العمومي
3,837-		36,600	10,074-	40,700	4,466	38,96	3,297	37,000	13,551-	42,800	القسم الثاني : وسائل المصالح
22,333-		29,400	63,342-	80,200	4,700	76,60	3,794	73,800	8,663-	80,800	مقايض تصبير المصالح العمومية المحلية
22,345-		2,400	57,143-	5,600	20,114-	7,01	-20,341	8,800	33,333	6,600	إمتلاك الماء
8,638		59,200	5,431-	62,600	37,160	45,64	17,026	39,000	8,235-	42,500	إمتلاك الكهرباء والغاز
20,473-		0,600	33,333-	0,900	0,000	0,90	-33,714	1,400	6,667-	1,500	الإتصالات
100,000-		0,000	100,000-	1,400	10,828-	1,57	-33,824	3,400	161,538	1,300	إقتناء أثاث المصالح الإدارية
3,667		8,200	35,938-	12,800	13,677	11,26	23,736	9,100	28,169	7,100	الوقود
4,456-		0,500	44,444-	0,900	32,836-	1,34	#DIV/0!	0,000	100,000-	0,600	إقتناء المعدات
11,989-		7,500	23,469-	9,800	21,348-	12,46	22,137	10,200	18,400-	12,500	التعمد والصيانة
19,328-		7,200	14,286	6,300	55,941	4,04	-68,682	12,900	24,118-	17,000	تمديد المتطابقات
0,506-		19,500	2,010-	19,900	14,957-	23,40	-10,687	26,200	31,658	19,900	مصاريف إمتلاك وصيانة التصريفات العمومية
51,008		5,200	43,478-	9,200	4500,000	0,20	-93,833	4,800	380,000	1,000	النفقات المباشرة لتنظيف المدينة
6,679-		60,600	14,407-	70,800	11,699-	80,18	-3,336	84,700	6,008	79,900	تنظيف المدينة عن طريق المناولة
3,081-		9,000	34,307-	13,700	12,572	12,17	38,052	7,700	24,510-	10,200	الإعتناء والتنبوير العمومي
IDIV/0#		1,500	25,000	1,200	27,273-	1,65	#DIV/0!	0,000	IDIV/0#	0,000	الإعتناء بالطرق والأتربة والأرصفة
31,607		5,100	3,774-	5,300	48,459	3,57	257,000	1,000	41,176-	1,700	صيانة المنشآت والتصريفات الرياضية
IDIV/0#		0,000	IDIV/0#	IDIV/0#	IDIV/0#	0,00	#DIV/0!	0,000	IDIV/0#	0,000	مصاريف خاصة بتصبير النفايات والمؤمات والمباني العمومية البلدية
6,642		9,700	1,042	9,600	33,705	7,18	-19,326	8,900	18,667	7,500	القسم الثالث : التدخل العمومي المحلي
IDIV/0#		0,000	IDIV/0#	IDIV/0#	IDIV/0#	0,00	#DIV/0!	0,000	IDIV/0#	0,000	القسم الرابع : نفقات التصرف الطارئة وغير الموزعة
6,300-		3,700	19,565-	4,600	45,570	3,16	-26,512	4,300	10,417-	4,800	الجزء الثاني : فوائذ الدين
IDIV/0#			IDIV/0#	IDIV/0#	IDIV/0#	0,00	#DIV/0!	0,000	IDIV/0#	0,000	فوائذ الدين المحلي
100,000-			IDIV/0#	0,000	100,000-	3,16	-26,512	4,300	10,417-	4,800	فوائذ القروض المبرمة لدى صندوق القروض ومساعدة الجماعات
IDIV/0#			IDIV/0#	0,000	IDIV/0#	0,00	#DIV/0!	0,000	IDIV/0#	0,000	فوائذ القروض المبرمة لدى مؤسسات أخرى
IDIV/0#			IDIV/0#	0,000	IDIV/0#	0,00	#DIV/0!	0,000	IDIV/0#	0,000	فوائذ القروض المبرمة لدى الخزينة
IDIV/0#			IDIV/0#	IDIV/0#	IDIV/0#	0,00	#DIV/0!	0,000	IDIV/0#	0,000	فوائذ الدين الخارجي

ملحق عدد 03: جدول نمو موارد العنوان الأول

معدل النمو السنوي	نسبة النمو	سنة 2019	نسبة النمو	سنة 2018	نسبة النمو	سنة 2017	نسبة النمو	سنة 2016	سنة 2015	مصادر موارد العنوان الأول
0,44	7	3 833 002,285	21	3572129,302	19-	2953680,151	4-	3630768,636	3766110,450	الجزء الأول : المداخل الجبائية الإقتصادية
0,56-	27	2 698 179,114	12	2127093,169	37-	1905129,950	10	3027068,085	2759744,515	الصفقات الثلاث : المعالم على العقارات والأنشطة
22,96	70	702 427,956	18	413548,574	11	349434,743	3	315265,905	307304,341	المعالم الموظفة على العقارات
23,72	80	654 826,064	13	363430,522	9	320306,019	5	292944,277	279459,678	المعلوم على العقارات المبنية
14,35	-5	47 601,892	72	50118,052	30	29128,724	20-	22321,628	27844,663	المعلوم على الأراضي غير المبنية
12,95	16	1 995 751,158	10	1713544,595	15	1555695,207	11	1355901,090	1226220,087	المعالم الموظفة على الأنشطة
13,36	16	1 961 439,478	11	1691351,810	15	1527419,185	12	1333711,472	1187654,026	المعلوم على المؤسسات ذات الصيغة الصناعية أو التجارية أو المهنية
7,93-	49	26 286,672	17-	17696,438	22	21332,110	52-	17445,910	36573,968	المعلوم على التزل
41,67	78	8 025,008	35-	4496,347	46	6943,912	138	4743,708	1992,093	معلوم الإجازة الموظفة على محلات بيع المشروبات
2,10-	-8	624 872,423	26	681883,173	11-	539535,783	11-	603650,551	680154,349	الصفقات الثلاث : مداخل إشغال الملك العمومي البلدي واستثمار المرافق العمومية فيه
2,68-	6	518 810,000	17	490135,322	8-	418050,000	21-	455000,000	578250,003	مداخل الأسواق المنظمة
35,70-	20	6 000,000	56-	5000,000	69-	11350,000	6	37049,930	35100,000	المداخل الأخرى المتأقية من لزمة الملك البلدي
!DIV/0#			####	0,000	0	0,000	0	0,000	0,000	المداخل المتأقية من الإستغلال المباشر للشواطئ
10,63	-46	100 062,423	70	186747,851	1-	110135,783	67	111600,621	66804,346	المداخل الأخرى المتأقية من الإستغلال المباشر للملك البلدي
11,81	-33	509 450,748	50	763152,960	3	509014,418	52	494490,950	325961,586	الصفقات الثلاث : مداخل الموجهات والرخص الإدارية ومعالم مقبل إيداء خدمات
20,37	2	242 181,800	3-	237512,250	22	246121,950	74	200968,550	115353,100	معالم الموجهات الإدارية
43,66	-14	63 653,848	1-	74115,710	76	74686,718	185	42532,400	14944,936	معالم الرخص الإدارية
1,00	-55	203 615,100	140	451525,000	25-	188205,750	28	250990,000	195663,550	معالم مقبل إيداء خدمات
18,92		500,000			100-		80-	50,000	250,000	الصفقات الرابع : المداخل الجبائية الإقتصادية الأخرى
4,24	13	3 185 442,782	3	2830989,267	52	2739426,453	33-	1798562,269	2698363,400	الجزء الثاني : المداخل غير الجبائية الإقتصادية
4,40	-1	159 229,767	10	161615,299	15	147531,785	5-	127837,269	134011,663	الصفقات الخامس : مداخل الملك البلدي الإحصائي
11,45	-4	2 700,000	18-	2800,000	42-	3400,000	234	5850,000	1750,000	المداخل المتأقية من الإستغلال المباشر للشواطئ
5,63	-1	156 529,767	11	158815,299	21	143451,785	6-	118387,269	125711,663	مداخل كراء العقارات والتجهيزات والمعدات
100,00-			100-	0,000	81-	680,000	57-	3600,000	8300,000	محاصيل بيع العقارات وأملكه أخرى
4,23	13	3 026 213,015	3	2669373,968	55	2591894,668	35-	1670725,000	2564351,737	الصفقات السادس : المداخل المالية الإحصائية
9,63	19	2 502 340,000	6	2105717,000	27	1985296,000	10-	1560725,000	1732084,000	المناب من المال المشتره
18,52	124	447 964,376	11	200000,000	64	180000,000	52-	110000,000	227043,508	موارد منقولة من فواتح العنوان الأول

ملحق عدد04: جدول تطور نفقات العنوان الأول

محل التمو التوي	نسبة التمو 2019	سنة2019	نسبة التمو 2018	سنة2018	نسبة التمو 2017	سنة2017	نسبة التمو2016	سنة 2016	نسبة التمو2015	سنة 2015	عناصر نفقات العنوان الأول
12,92		5426926,160	19,399	4545219,761	4,038	4368812,640	13,286	3856447,016	15,556	3337301,913	الجزء الأول : نفقات التصرف
15,09		2912518,528	28,616	2264500,830	1,098-	2289632,632	13,563	2016173,676	21,452	1660064,534	القسم الأول : التأجير العمومي
8,61		1986615,868	7,556	1847054,587	5,199	1755772,737	18,144	1486123,459	4,104	1427532,404	القسم الثاني : وسائل المصالح
8,51		1598156,708	7,928	1480767,602	10,108	1344828,040	22,616	1096783,242	4,847-	1152653,550	نفقات تسيير المصالح العمومية المحلية
15,01-		39388,800	51,914-	81912,500	13,113-	94274,500	1,754-	95957,700	27,104	75495,600	إستهلاك الماء
17,95		947102,817	2,202	926698,277	50,983	613776,898	43,721	427062,739	12,715-	489273,642	إستهلاك الكهرباء والغاز
10,69-		10609,001	17,541-	12865,846	6,610	12068,178	16,310-	14420,172	13,532-	16676,945	الإتصالات
100,00-		0,000	100,000-	20348,000	3,197-	21020,000	43,449-	37170,000	150,269	14852,000	إقتناء أثاث المصالح الإدارية
12,83		131962,300	30,126-	188857,780	24,782	151349,600	51,531	99880,000	22,658	81429,900	الوقود
5,11		8095,900	35,129-	12480,000	30,598-	17982,200	!DIV/0#	0,000	100,000-	6633,080	إقتناء المعدات
4,41-		120328,740	16,779-	144590,244	13,660-	167466,671	50,786	111062,274	22,940-	144124,152	التعميد والصيانة
12,08-		116443,415	25,188	93014,955	71,224	54323,443	61,542-	141254,069	27,532-	194918,679	تسديد المتخلات
9,03		388459,160	6,053	366286,985	10,867-	410944,697	5,549	389340,217	41,641	274878,854	مصاريف إستغلال وصيانة التجهيزات العمومية
67,53		20224,860	39,542-	33453,003	4150,159	787,100	95,715-	18366,900	615,318	2567,657	النفقات المباشرة لتنظيف المدينة
8,35		302656,280	16,697	259351,746	21,281-	329466,888	0,008-	329494,746	50,033	219614,274	تنظيف المدينة عن طريق المناولة
5,87		34962,550	30,072-	49997,840	0,004-	50000,000	66,789	29978,000	7,717	27830,350	الإحتناء بالتزوير العمومي
!DIV/0#		6012,300	39,381	4313,587	36,039-	6744,094	!DIV/0#	0,000	0,000	0,000	الإحتناء بالطرقات والأرصفة
45,15		19913,205	3,873	19170,809	30,769	14660,046	299,797	3666,877	18,254-	4485,700	صيانة المنشآت والتجهيزات الرياضية
!DIV/0#		0,000	!DIV/0#		!DIV/0#	0,000	!DIV/0#	0,000	0,000	0,000	مصاريف خاصة بتسيير الوكالات والمؤسسات والبياكل العمومية البلدية
20,58		527791,764	21,705	433664,344	34,092	323407,271	8,681-	354149,881	41,827	249704,975	القسم الثالث : التدخل العمومي المحلي
!DIV/0#			!DIV/0#		!DIV/0#	0,000	!DIV/0#	0,000	0,000	0,000	القسم الرابع : نفقات التصرف الطارئة وغير الموزعة
6,31		213569,006	2,315-	218629,526	58,662	137796,188	18,755-	169605,495	1,441	167196,967	الجزء الثاني : فوائذ الدين
!DIV/0#			!DIV/0#	0,000	!DIV/0#	0,000	!DIV/0#	0,000	0,000	0,000	فوائذ الدين المحلي
6,31		213569,006	2,315-	218629,526	58,662	137796,188	18,755-	169605,495	1,441	167196,967	فوائذ القروض المبرمة لدى صندوق القروض
!DIV/0#			!DIV/0#		!DIV/0#	0,000	!DIV/0#	0,000	0,000	0,000	فوائذ القروض المبرمة لدى مؤسسات أخرى
!DIV/0#			!DIV/0#		!DIV/0#	0,000	!DIV/0#	0,000	0,000	0,000	فوائذ القروض المبرمة لدى الخزينة
!REF#			!DIV/0#		!DIV/0#	0,000	!DIV/0#	0,000	0,000	0,000	فوائذ الدين الخارجي

هيكلية الموارد والنفقات لسنة 2019

ع/ار	بيان المؤشر	كيفية الاحتساب ./.
01	المدائيل الذاتية *100 = مدائيل العنوان الأول	$\% 63.5 = 100 \times \frac{4.461.605,067}{7.018.445,067}$
02	تحويلات الدولة *100 = مدائيل العنوان الأول	$\% 36.5 = 100 \times \frac{2.556.840,000}{7.018.445,067}$
03	المعاليم على العقارات *100 = مدائيل العنوان الأول	$\% .10 = 100 \times \frac{702.427,956}{7.018.445,067}$
04	المعاليم على العقارات والأنشطة *100 = مدائيل العنوان الأول	$\% 27 = 100 \times \frac{1.903.584,054}{7.018.445,067}$
05	التأجير العمومي *100 = نفقات العنوان الأول	$\% 51,6 = 100 \times \frac{2.912.518,528}{5.640.495,166}$
06	التأجير العمومي + تسديد الدين *100 = نفقات العنوان الأول	$\% 55.4 = 100 \times \frac{3.126.087,534}{5.640.495,166}$
07	وسائل المصالح + التدخل العمومي *100 = نفقات العنوان الأول	$\% 44.5 = 100 \times \frac{2.514.407,632}{5.640.495,166}$

• ما يلاحظ هو أن المداخل الذاتية للبلدية المحققة فعليا سنة 2019 تمثل 63.1٪ من جملة موارد البلدية و هو ما يعني أن ميزانية البلدية تمول بنسبة كبيرة من مواردها الذاتية و البقية تأتي خاصة من تحويلات الدولة المتمثلة أساسا في المناب من المال المشترك و منح التسير و التي تمثل حوالي 36.5٪. من جملة الموارد و بالتالي فان البلدية مطالبة بتحسين و تطوير مواردها الذاتية لضمان استقلاليتها و قدرتها على تسيير شؤونها خاصة في مجال التصرف.

• ما يلاحظ أن المعاليم على العقارات تمثل تقريبا نسبة 10.1٪ من جملة مداخل العنوان الأول لسنة 2019 علما وأن جملة التثقيلات لهذه المعاليم بعنوان سنة 2019 و ما قبلها قدرت بـ 1903.584,054 أ.د و استخلص منها إلى موفى السنة مبلغا قدره 702.402 أ.د أي بنسبة تقدر بـ 36.1٪. من جملة التثقيلات و المتخلدات بالرغم من وجود عفو جبائي هذه السنة غير أن إقبال المواطن ما زال محتشما مما يدل على عزوف المواطن و عدم رغبته في أداء واجبه الجبائي تجاه البلدية حيث أن الديون المتخلدة بذمة المواطنين بعنوان هذا المعلوم إلى حد موفى سنة 2019 تقدر بـ 1.201.186 أ.د و بالتالي التأثير على تحقيق الموارد الذاتية .



• إضافة إلى بقية الفصول التي تشهد تراجعاً و ضعفاً في نسب استخلاصها خاصة المعاليم على الإشغال الوقتي للطريق العام ومعلوم الإشهار حيث يلاحظ الإستغلال المفرط لأصحاب المحلات التجارية و خاصة المقاهي للرصيف دون خلاص المعاليم المترتبة عن ذلك

• إن استخلاص هذه الديون من شأنه أن يمكن من تهيئة حي بأكمله بمدينة جندوبة.

• أما بخصوص ميزانية سنة 2020 فلقد قدرت جملة تقديرات موارد العنوان الأول من ميزانية بلدية جندوبة لسنة 2020 بـ 7767.886,600 د تم تحقيق مبلغاً جلياً وصل إلى حدود 6024.842,643 د أي بنسبة تحقيق تساوي 77.5 % و ذلك إلى غاية موفى شهر سبتمبر 2020

• حيث من المتوقع أن تصل جملة المداخل إلى موفى سنة 2020 مبلغاً يناهز 7710.000,000 د أي بنقص يقدر تقريباً بـ 600 أ د من جملة تقديرات السنة حيث شهدت جل الفصول تراجعاً في الاستخلاصات بسبب توقف نشاط البلدية و القباضة البلدية لمدة شهرين تقريباً بسبب الحجر الصحي الشامل. هذا التراجع سيأثر سلباً على تمويل المشاريع التنموية و على المخطط الإستثماري السنوي وعلى إيفاء البلدية بتعهداتها و خلاص ديونها.

• هذه المداخل متأتية خاصة من المعاليم القارة مثل المعلوم على المؤسسات و المعلوم على العقارات المبنية إضافة إلى مداخل المعاليم الأخرى مثل المعلوم الإضافي على سعر التيار الكهربائي والمناب من الدعم السنوي بعنوان التسيير و أيضا بقية أقساط لزمات الأسواق و خلاص متخلدات معلوم كراء المحلات التجارية وخاصة المحلات بسوق الجملة إضافة إلى النسق العادي لإستخلاصات بقية المعاليم.

• أما بالنسبة للنفقات فلقد بلغ حجم نفقات العنوان الأول مبلغ جمليا قدر بـ **2.866.951,845** د إلى موفى شهر أوت 2020 من جملة إعمادات بـ **7.437.886,600** د لسنة 2020 و التي خصصت ل خلاص أجور الموظفين و الأعوان و تسديد ديونها تجاه المؤسسات العمومية و المؤسسات الخاصة و أقساط قروض صندوق القروض و مساعدة الجماعات المحلية و تسيير مصالحها رغم الظرف الصعب الذي تمر به البلدية و بقية القطاعات هذه السنة بسبب جائحة وباء "كورونا" الذي انجرت عنه نفقات إضافية خاصة المتعلقة بشراء العقاقير و مواد التنظيف المخصصة لتعقيم و تطهير و تنظيف المدينة و المنشآت الراجعة لها بالنظر و بقية المؤسسات.



هامش التصرف لسنة 2019

بيان المؤشر	كيفية الاحتساب ./.	ع/ار
مقايض المعلوم على العقارات المبنية *100= بقايا الإستخلاصات + مبلغ جدول التحصيل	$100 \times 654.826,064 = 39\%$ 1 665.300,079	01
التأجير العمومي *100 = نققات العنوان الأول	$100 \times 2.912.518,528 = 51.6\%$.5 640.495,166	02
التأجير العمومي *100 = موارد العنوان الأول	$100 \times 2.912.518,528 = 41.5\%$ 7.018.445,067	03
تسديد المتخلدات *100 = نققات العنوان الأول	$100 \times 116.443,415 = 2\%$ 5.640.495,166	04
تسديد المتخلدات *100 = موارد العنوان الأول	$100 \times 116.443,415 = 1.6\%$ 7.018.445,067	05
نققات العنوان الأول المنجزة *100 = تقديرات مداخل العنوان الأول	$100 \times 5.640.495,166 = 80.5\%$.7.000.964,376	06
موارد العنوان الأول المنجزة *100 = تقديرات مداخل العنوان الأول	$100 \times 7018.445,076 = 100.25\%$ 7000.946,376	07
إستخلاص معالم الإشغال الوتقي للطريق العام *100= تقديرات ميزانية العنوان الأول	$100 \times 15.652,334 = 0.20\%$ 7000.946,376	08
إسخلاص مداخل كراء العقارات *100 = تقديرات ميزانية العنوان الأول	$100 \times 158.815,299 = 2\%$ 7000.964,376	09

حسب عدد السكان

ع/ر	بيان المؤشر	كيفية الاحتساب ./.
01	المدخل الجبائية الإعتيادية عدد السكان	$\frac{3833.002,285}{46500} = 82,430$ ديناراً للسكان الواحد
02	تحويل الدولة بالعنوان الأول عدد السكان	$\frac{2556.840,000}{46500} = 54,985$ ديناراً للسكان الواحد
03	المعاليم على العقارات عدد السكان	$14.082 = 654.826,064 : 46500$ ديناراً عن الفرد الواحد

المجهود الإِدخاري

ع/ر	بيان المؤشر	كيفية الاحتساب ./.
01	الإدخار الخام*100 = موارد العنوان الأول	$100 \times \frac{1.200.585,741}{7.018.445,067} = 17\%$
02	الإدخار الصافي*100 = موارد العنوان الأول	$100 \times \frac{1.200.585,741}{7.018.445,067} = 13.5\%$

مؤشرات التددين

ع/ر	بيان المؤشر	كيفية الاحتساب ./.
01	جملة الدين (باقي أصل الدين + جملة الديون الأخرى) * 100 = موارد العنوان الأول	$\% 6.6 = 100 \times \frac{251.736,120 + 213.569,006}{7.018.445,067}$
02	باقي أصل الدين * 100 = الإدخار الخام	$\% 20.9 = 100 \times \frac{251.736,120}{1.200.585,741}$
03	الإدخار الخام * 100 = الأقساط التي حل أجلها	$\% 258 = 100 \times \frac{1.200.585,741}{213.569,006 + 251.736,120}$



خلاصة موارد ميزانية بلدية جندوبة لسنة 2020 (تقديرات العنوان الأول)

المبلغ	بيان الموارد
بحساب الدينار	موارد العنوان الأول
	الجزء الأول : المداخل الجبائية الإعتيادية
2.725.000,000	<u>الصنف الأول</u> : المعاليم على العقارات والأنشطة
779.000,000	<u>الصنف الثاني</u> : مداخل إشغال الملك العمومي البلدي واستلزام المرافق العمومية فيه
727.800,000	<u>الصنف الثالث</u> : مداخل الموجبات والرخص الإدارية ومعاليم مقابل إسداء خدمات
600,000	<u>الصنف الرابع</u> : المداخل الجبائية الإعتيادية الأخرى
4.232.400,000	جملة الجزء الأول:
	الجزء الثاني : المداخل غير الجبائية الإعتيادية
201.800,000	<u>الصنف الخامس</u> : مداخل الملك البلدي الإعتيادية
2.975.800,000	<u>الصنف السادس</u> : المداخل المالية الإعتيادية
3.177.600,000	جملة الجزء الثاني :
7.410.000,000	جملة موارد العنوان الأول

خلاصة موارد ميزانية بلدية جندوبة لسنة 2020 (تقديرات العنوان الثاني)

المبلغ	بيان الموارد
	موارد العنوان الثاني
	الجزء الثالث : الموارد الذاتية والمخصصة للتنمية
1.423.130,206	الصنف السابع: منح التجهيز
5.940.696,152	الصنف الثامن : مدخرات وموارد مختلفة
7.363.826,358	جملة الجزء الثالث :
	الجزء الرابع : موارد الإقتراض
18.460,519	الصنف التاسع : موارد الإقتراض الداخلي
-	الصنف العاشر : موارد الإقتراض الخارجي
-	الصنف الحادي عشر : موارد الإقتراض الخارجي الموظفة
18.460,519	جملة الجزء الرابع :
	الجزء الخامس : الموارد المتأتية من الإعتمادات المحالة
7.713,123	الصنف الثاني عشر : الموارد المتأتية من الإعتمادات المحالة
7.713,123	جملة الجزء الخامس :
7.390.000,000	جملة موارد العنوان الثاني
14.800.000,000	مجموع موارد ميزانية البلدية

خلاصة نفقات ميزانية بلدية جندوبة لسنة 2020 (تقديرات العنوان الأول)

المبلغ	بيان النفقات
	نفقات العنوان الأول
	الجزء الأول : نفقات التصرف
3.493.000,000	القسم الأول : التأجير العمومي
2.786.650,000	القسم الثاني : وسائل المصالح
624.338,000	القسم الثالث : التدخل العمومي
789,286	القسم الرابع : نفقات التصرف الطارئة وغير الموزعة
6.904.777,286	جملة الجزء الأول:
	الجزء الثاني : فوند الدين
175.222,714	القسم الخامس : فوائد الدين
175.222,714	جملة الجزء الثاني :
7.080.000,000	جملة نفقات العنوان الأول

خلاصة نفقات ميزانية بلدية جندوبة لسنة 2020 (تقديرات العنوان الثاني)

المبلغ	بيان النفقات
	نفقات العنوان الثاني
	الجزء الثالث : نفقات التنمية
6.420.388,576	القسم السادس : الإستثمارات المباشرة (مشاريع متواصلة)
-	القسم السابع : التمويل العمومي
1.052.914,459	القسم الثامن : نفقات التنمية الطارئة وغير الموزعة
-	القسم التاسع : نفقات التنمية المرتبطة بموارد خارجية موظفة
7.473.303,035	جملة الجزء الثالث :
	الجزء الرابع : تسديد أصل الدين
238.983,842	القسم العاشر : تسديد أصل الدين
238.983,842	جملة الجزء الرابع :
	الجزء الخامس : النفقات المسددة من الإعتمادات المحالة
7.713,123	القسم الحادي عشر : النفقات المسددة من الإعتمادات المحالة
7.713,123	جملة الجزء الخامس :
7.720.000,000	جملة نفقات العنوان الثاني
14.800.000,000	مجموع نفقات ميزانية البلدية

جدول بياني حول متابعة نفقات العنوان الثاني
من ميزانية سنة 2020

ملاحظة:

تقديرات الاعتمادات لسنة 2020 المتبقية للصرف سنة 2021 : 4.869.738,492 د مفصلة كما يلي :

1.997.625,165 د : اعتمادات خاصة ببناء قصر البلدية تمت المصادقة على الدراسة التمهيديّة المفصلة لقسط الهندسة

المعمارية و قسط الكهرباء و قسط السوائل و قسط الهياكل و الشبكات المختلفة و قسط الطاقة.

255.000,000 د : اعتمادات خاصة بدراسة قصر البلدية.

161.990,000 د : اعتمادات خاصة بالبرنامج الاستثماري البلدي لسنة 2020 (دراسات) .

51.500,000 : دراسة مخططات المرور مشروع في انتظار استكمال تعبيد الطرقات بوسط المدينة.

71.000,000 د : الحجز بعنوان الضمان مشروع تهيئة المستودع البلدي مقاولة حسان عيادي.

147.023,528 د : تهيئة المستودع البلدي في طور الدراسات

○ 213.743,828 : تركيز شبكة التنوير العمومي ببعض مناطق التوسع في طور الدراسات.

○ 200.000,000 : تركيز شبكة تصريف مياه الأمطار بمنطقة الطواهرية تحصل مكتب الدراسات على اذن بالأشغال بتاريخ

.11/09/2020

○ 1.593.186,454 : تعبيد وترصيف الطرقات مجزئة كالتالي :

- 861.000,000 د لتعبيد و ترصيف و تصريف مياه الأمطار ببعض الأنهج بمدينة جندوبة (حي الفائز النزهة والرياض) تم

رفضه من قبل لجنة الصفقات العمومية و تمت اعادة طلب العروض للمرة الثانية

- 732.186,454 د لإتمام خلاص مقاوله صالح الغانمي .

○ 10.000,000 د : خاصة بصيانة الدائرة البلدية .

○ 27.854,628 د : بناء الاسواق والاحياء التجارية وتهيئتها .

○ 16.450,186 د : بناء وتهيئة المنشآت الرياضية .

○ 67.726,852 د : اقتناء معدات وتجهيزات اخرى .

○ 28.807,837 د : خلاص قطعة الارض الخاصة بالمصب المراقب .

الباقى الذي سيتم صرفه في سنة 2021	ما سيتم صرفه الى حدود 31/12/2020	ما تم صرفه الى حدود 30/06/2020	الاعتمادات المرصودة	بيان النفقات	الفقرة	ف ف	
5912.000	0.000	0.000	5912.000	دراسة أمثلة التهيئة العمرانية	0	1	6.600
51500.000	0.000	0.000	51500.000	دراسة مخططات المرور	0	2	6.600
331990.737	100000.000	47290.500	479281.237	دراسات أخرى	0	20	6.600
28807.837	4800.000	0.000	33607.837	اقتناء أراضي	0	1	6.601
1997625.165	0.000	0.000	1997625.165	قصر البلدية	0	1	6.603
10000.000	0.000	0.000	10000.000	الدائرة البلدية	0	2	6.603
218126.666	0.000	0.000	218126.666	المستودع البلدي	3	3	6.603
0.000	76786.215	32913.785	109700.000	أشغال الصيانة و التعهد (البنائيات الادارية)	0	6	6.603

0.000	40119.379	0.000	40119.379	برامج و تجهيزات إعلامية	0	20	6.605
2594.741	0.000	0.000	2594.741	اقتناء معدات النظافة و الطرقات	0	1	6.606
67726.852	200000.000	0.000	267726.852	اقتناء معدات و تجهيزات أخرى	0	2	6.606
841.853	1000.000	518.364	2360.217	مصاريف الاشهار و الاعلانات	0	1	6.607
0.001	0.000	0.000	0.001	اقتناء وسائل النقل	0	1	6.608
213743.828	200000.000	0.000	413743.828	الانارة العمومية	0	1	6.610
2914.933	0.000	0.000	2914.933	أشغال الصيانة و التعهد (الانارة العمومية)	0	4	6.610
200000.000	100000.000	0.000	300000.000	تركيز شبكة تصريف مياه الأمطار	0	2	6.612
3729.230	10000.000	0.000	13729.230	أشغال الصيانة و التعهد (التطهير)	0	3	6.612

1593186.454	1500000.000	621488.005	3714674.459	تعبيد الطرقات	0	2	6.613
7605.817	50000.000	35208.910	92814.727	أشغال الصيانة و التعهد (الطرقات)	0	3	6.613
0.000	0.000	3202.479	3202.479	تهيئة المقابر و صيانتها	0	5	6.614
0.000	0.000	240451.176	240451.176	عمليات التهيئة و التهذيب الاخرى	0	6	6.614
0.000	122474.380	0.000	122474.380	تهيئة الحدائق العمومية	0	1	6.615
742.000	0.000	0.000	742.000	تجميل مداخل المدن	0	3	6.615

116.000	0.000	0.000	116.000	اقتناء تجهيزات ثقافية و رياضية	0	5	6.616
664.900	0.000	0.000	664.900	أشغال الصيانة و التعهد (المنشآت الرياضية)	0	21	6.616
112854.628	0.000	0.000	112854.628	بناء الاسواق و الاحياء والمحلات التجارية و تهيئتها	0	1	6.617
593.600	0.000	0.000	593.600	بناء و تهيئة المسالخ	0	4	6.617
0.000	119491.913	119491.929	238983.842	ترجيع أصل الدين	0	1	10.950
4869738.492	2524671.887	1100565.148	8494975.527	جملة نفقات العنوان الثاني			
116.000	0.000	0.000	116.000	اقتناء تجهيزات ثقافية و رياضية	0	5	6.616
664.900	0.000	0.000	664.900	أشغال الصيانة و التعهد (المنشآت الرياضية)	0	21	6.616

جدول بياني حول المشاريع المتواصلة والتمويلات المخصصة لها :

الخطة التمويلية				الكلفة المخصصة للمشروع	بيان المشروع
مساعدة موظفة	مساعدة غير موظفة	قرض	تمويل ذاتي		
	204.000	250.000	2.533.528	2.987.528	تعبيد الطرقات(2016)
			861.000	861.000	تعبيد الطرقات(2019)
-	-	-	700.000	700.000	بناء القسط الأول من قصر البلدية
	408.000		952.107	1.360.107	بناء القسط الثاني من قصر البلدية
2.500.000				2.500.000	تهذيب حي بورشيدات
			100.000	100.000	دراسة جدوى والدراسة الفنية للسوق المركزية لسنة 2020
			200.000	200.000	تركيز شاشات عملاقة وسط المدينة
			400.000	400.000	تركيز شبكة التنوير العمومي بكل من الهنيدية و الوسالتية
	37.000		2.914	39.914	تعهد و صيانة شبكة التنوير العمومي وسط المدينة و النور
			50.000	50.000	صيانة الطرقات
	400.000			400.000	تهيئة بعض الحدائق و شارع البينة
	200.000			200.000	تركيز شبكة تصريف مياه الأمطار بالطريق الرابطة بين الملعب المعشوب...
			300.000	300.000	تركيز شبكة مياه الأمطار بمنطقة الطواهرية
550.000				550.000	تركيز شبكة التنوير العمومي بكل من مناطق السواني و الارتياح
50.000				50.000	تركيز شبكة التنوير العمومي بكل من مناطق سوق الجمعة و بن بشير
4.000.000	612.000	250.000	5.046.635	9.908.635	الجملة

جملة الاعتمادات المخصصة لتمويل مشاريع المخطط
البلدي التشاركي 2020

المبلغ	بيان الاعتمادات
637.000,000. د	المساعدة غير الموظفة
553.636,000 د	التمويل الذاتي
0	مساعدة موظفة خاصة بمناطق التوسع
1.190.636,000 د	الجملة

جملة الاعتمادات المخصصة لتمويل مشاريع
المخطط البلدي التشاركي 2021





التشخيص الفني





كشّف في سير تنفيذ مشاريع بلدية جندوبية إلى غاية موفى شهر أكتوبر 2020



متابعة تنفيذ المشاريع المبرمجة ضمن المخطط الإستثماري البلدي لسنة 2018

مشروع: بناء قصر البلدية
سنة الإنجاز : 2018
الكلفة : 2.035.500 أد

ملاحظات

المشروع

بصدد الاعلان عن طلب العروض.

بناء قصر البلدية

مشروع: الدراسات الفنية للسوق المركزية
الكلفة : 100 أد

ملاحظات

المشروع

تم تعيين المصممين و هم بصدد اعداد الدراسة التمهيدية الموجزة.

دراسة جدوى و الدراسات
الفنية للسوق المركزية

مشروع: مشروع تهيئة حي بورشدات -الانطلاقه
سنة الإنجاز : 2018
الكلفة : 2.500 أد

ملاحظات

أماكن التدخل

تحصلت المقاوله على اذن اداري لتركيز الحضيره و اعداد الامثله
التفذيديه بتاريخ 25/09/2020

حي بورشدات -
الانطلاقه



مشروع: مشروع تعبيد الطرقات وسط المدينة

سنة الإنجاز : 2018-2016

الكلفة : 3.000 أد

أماكن التدخل	محتوى المشروع	نسبة الانجاز
أنهج وسط المدينة	-تعبيد الطرقات -تصريف مياه الأمطار -ترصيف	60%

مشروع: مشروع تعبيد الطرقات

سنة الإنجاز : 2019

الكلفة : 750 أد

أماكن التدخل	محتوى المشروع	نسبة الانجاز
أحياء بالمدينة الفائز الرومات النزهة ...	-تعبيد الطرقات -تصريف مياه الأمطار -ترصيف	-مرحلة اعادة اعلان طلب العروض للمرة الثانية

مشروع: مشروع تعهد و صيانة الطرقات

سنة الإنجاز : 2020

الكلفة : 50 أد

نسبة الانجاز	محتوى المشروع	أماكن التدخل
-بصدد الانجاز	-تعهد و صيانة بعض الطرقات	أحياء بالمدينة ...



المشاريع التي تمت برمجتها لسنة 2020 ضمن المخطط البلدي السنوي التشاركي

1- مشروع احداث و صيانة شبكات التنوير العمومي ببلدية جندوبة (احياء وسط المدينة، النور، مدخل الشرفة، السواني ، الارتياح، الخلايفية، الجريف،سوق الجمعة، الهنايدية، الوساتية، الجلايلية و الشافعي)

2- مشروع اقتناء و تركيز ثلاثة شاشات عملاقة

تمت المصادقة على مشروع اقتناء و تركيز ثلاثة شاشات عملاقة ببلدية جندوبة ضمن المخطط البلدي التشاركي لسنة 2020 بمبلغ جملي قدره 200 أذ

تم الاعلان عن طلب العروض باجراءات مبسطة للمرة الثالثة قصد دعوة المزودين لتقديم عروضهم بتاريخ 02/10/2020 و حدد اخر اجل لتقديم العروض يوم 28 اكتوبر 2020

في مرحلة فرز العروض

تمت المصادقة على مشروع احداث و صيانة شبكات التنوير العمومي ببلدية جندوبة ضمن المخطط البلدي التشاركي لسنة 2020 بمبلغ جملي قدره 1040 أذ.

تم البدء في اعداد الدراسات الخاصة للمشروع و قد قدم مكتب الدراسات الدراسة التمهيديّة الاولية و قد كانت التقديرات الماليّة الاولية للمشروع في حدود 1533 أذ

3- تعهد و صيانة المناطق الخضراء و مداخل المدينة
(حديقة الشهداء، حديقة الجمهورية، حديقة شارع النخيل واجزاء من
شارع البيئة)

4- مشروع تركيز شبكة تصريف مياه الامطار داخل المدينة
الكلفة: 200 أد

تركيز شبكة تصريف مياه الامطار بالطريق
الرابطة بين ملعب معز الطويهري مرورا بكل
من حي النزهة ، شارع خميس الحجري
و شارع الحرية في اتجاه شارع البيئة
المشروع في مرحلة اعداد الدراسة

الكلفة: 400 أد

بصدد اعداد الدراسات التمهيدية
المفصلة.
(A.P.D)

5- مشروع تركيز شبكة تصريف مياه الامطار بالطواهرية

مشروع تركيز شبكة تصريف مياه الامطار
بالطواهرية بكلفة 300 أد

بصدد اعداد الدراسة

المشاريع ذات الصبغة الوطنية

❖ المشاريع المبرمجة حسب إفادة الوكالة الوطنية للتهديب و التجديد العمراني بين سنوات 2018- 2022 :

صدر الاعلان من طلب العروض
لتعيين مكاتب الدراسات و حدد اخر
اجل لقبول العروض يوم 13 جانفي
2020 . توصلت الوكالة ب12
عرض و هي بصدد تقييم العروض
و تعيين مكتب الدراسات

- حي الجيش حي البطاح : 2.000.000 أد

- حي النور 2 مارس : 2.862.000 أد

- حي الزهوة حي عزيز : 3.400.000 أد

- - حي الأتس : 985.000 أد

- - السعادة و متيل : 2.250.000 أد

- تهيئة فضاء تجهيزات جماعية بحي الحدائق : 500 ألف دينار (ARRU) بنسبة انجاز 30%

- تهيئة فضاء تجهيزات جماعية بحي الزغادية : 900 ألف دينار (ARRU) بنسبة انجاز 70%

وكالة التهيئة والتجديد العمراني بجنوبية

Légende

حي البطح والجيش بلدية جنوبية



Google Earth

Image © 2018 DigitalGlobe
© 2018 Google



طارق النصيري

6 - أفريل 2018



حي البطح والجيش

وكالة التهذيب والتجديد العمراني بولاية جند

Légende

• حي الأنس ببلدية جندوبية



Google Earth
© 2018 DigitalGlobe

Handwritten signature in blue ink.



طيارق الفضطلي

6 - أبريل 2018

Handwritten signature in blue ink.



حي الأنس

وكالة التهذيب والتجديد العمراني بجنندوية

Légende
حي الزهوة وعزيز ببلدية جنندوية



Google Earth

Image © 2018 DigitalGlobe
© 2018 Google

وكالة التهذيب والتجديد العمراني
DRU
34

٢٤ - أبريل 2018

الكاتب
طارق الغمري
ان شويش

حي الزهوة وعزيز

المشاريع ذات الصبغة الوطنية

الملاحظات	تقدم الأشغال	المدة التعاقدية	بداية الأشغال	التكلفة (د)	الطول (كم)	المقاول	بيان المشروع
	100%	16 شهرا	18/12/2017	7.221.251,10		محمود القرقوري والقبلي	أشغال بناء جسر على وادي مجردة بالطريق الوطنية 17 (القديمة) قسط عدد 03
بصدد الانجاز	80%	18 شهرا	29/12/2017	8.246.727,96		ETEP	أشغال بناء جسر بالطريق الوطنية 17 ن ك 187+66 على السكة الحديدية قسط عدد 04

تهيئة وتجميل مداخل المدن

الملاحظات	تقدم الأشغال	المدة التعاقدية	بداية الأشغال	التكلفة (د)	الطول (كم)	المقاول	بيان المشروع
متوقف بسبب اشكال عقاري	15%	10 أشهر	11/01/2017	2.274.014.000	1,2	STN	أشغال تجميل المدخل الشمالي لمدينة جندوبة عبر : طو 17

الإنزلاقات

الملاحظات	تقدم الأشغال	المدة التعاقدية	بداية الأشغال	التكلفة (د)	الطول (كم)	المقاول	بيان المشروع
		12 شهرا	17/10/2016	11.618.333,000	-	محمود القرقوري	إنجاز منشآت مائية وإصلاح انزلاقات أرضية وتصريف مياه الأمطار على الطرقات المرقمة والمسالك الريفية قسط عدد 01 : طو 17 من ن.ك 300+54 إلى ن.ك 800+57 / طو 7 من ن.ك 500+158 إلى ن.ك 500+159
بصدد القبول الوقتي	100%	410 يوما	17/10/2016	12.149.790,940	03 كم وقنطرة	القرقوري	قنطرة واد بجر

كشفا بياني لحالة البنية الأساسية لمنطقة (بلدية جنوبيه) (تقسيم تراي قديم)

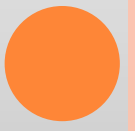

المنطقة	الحي/الدوار	نسبة التعبيد	نسبة الترصيف	نسبة التنوير
المنطقة 1 النور	النور 2/1	%81	%60	%100
	الحدائق	%100	%30	%88
	نهج تونس	%80	%80	%100
	الحفناوي	%87	%76	%97
	02 مارس	%05	%17	%100
المنطقة 2 جندوبة المدينة	رياض	% 92	%93	% 98
	الرومات	% 100	% 72	% 90
	الفانز	% 70	% 30	% 90
	النزهة	% 90	% 90	%41
	النخيل 3-2-1	%98	%60	%100
	المبروك	%100	%90	%100
	الحي الصناعي جندوبة الجنوبية	%20	%0	%20

وكالة التهذيب والتجديد العمراني بولاية جنا

Légende

- حي النور و02 مارس بلدية جندوبة



طارق الفضلي

8 - أبريل 2018

سفيان ضويوي

حي النور و02 مارس

نسبة التوفير		نسبة الترسيف		نسبة التعبيد		الحي/الدوار	المنطقة
%96		%20		%80		الفردوس	المنطقة 3 الفردوس
%85		%23		%60		الزهوة	
%90		%40		%60		عزيز	
						الدخايلية	
						أولاد مناع	
						سيدي حامد	
						الجواهرية	
نسبة التغطية بالإنارة المنزلية	نسبة التغطية بالماء الصالح للشرب	نسبة التغطية بشبكة مياه الأمطار	نسبة التغطية بشبكة المياه المستعملة	نسبة التغطية بشبكة التوزيع العمومي	نسبة الترسيف	نسبة التعبيد	
%94	%80	%00	%00	%00	%00	الطريق الرئيسي %100 الطرقات الفرعية % 0	
%100		%60		%90		الزغادية	المنطقة 4 الزغادية
%71		%15		%30		البطاح	
%100		%63		%20		الزهور (الجيش)	
%100		%81		%50		سيسيليا	
%76		%60		%90		المشتل	
%100		%0		%20		ابن صاصون	

نسبة التنوير		نسبة الترصيف		نسبة التعبيد			الحي/ الدور	المنطقة
المشروع انجز بنسبة 100%							الهادي بن حسين	<div style="border: 1px solid black; padding: 5px; text-align: center;">المنطقة 5</div> <div style="text-align: center; font-weight: bold; font-size: 1.2em;">الهادي بن حسين</div>
%98	%30				%80	الأنس		
تم تعيين المقاول و شرعت في الاشغال الاولية							بورشدات 2/1	
							الخلايفية	
							الهنايدية	
							الصوالة	
							زواوة	
							العواودة	
							حي الشرطان سيدي صولة	
نسبة التغطية بالإنارة المنزلية	نسبة التغطية بالماء الصالح للشرب	نسبة التغطية بشبكة مياه الأمطار	نسبة التغطية بشبكة المياه المستعملة	نسبة التغطية بشبكة التنوير العمومي	نسبة الترصيف	نسبة التعبيد		
%90	%90	%40	%40	%60	%40	<p>الطريق الرئيسي 100%</p> <p>الطرقات الفرعية 0%</p>		

محتوى مشروع التنمية المندمجة بعمادة الهادي بن حسين

عناصر المشروع	الوحدة	المحتوى المادي	التكلفة (أ.د.)	نسبة الانجاز
البنية الأساسية				
تزويد حي شرطان سيدي صولة بورشادات 2 بالماء الصالح للشرب عن طريق الشركة (بالشراكة مع البرنامج الجهوي للتنمية)	عائلة	50	364	بصدد اعداد الصفقة الاطارية
تزويد حي شرطان سيدي صولة بورشادات 2 بالتنوير المنزلي	عائلة	50	262	%100
المجموع			2771	



جملة الإعتمادات المبرمجة لإنجاز مشاريع عن طريق التنمية المندمجة قسط ثالث بمناطق التوسع البلدي بكل من معتمديتي جندوبة المدينة وجندوبة الشمالية : **10891 أ.د.**

المناطق المعنية بالتحويل الترابي الجديد

سيتم التدخل بهذه المناطق على إثر تحويل الإعتمادات التي خصصتها وزارة الشؤون المحلية و البيئة لتمويل المشاريع بهذه المناطق فقط ذلك في سنة 2019 و إعداد المخطط الخماسي 2020-2024



مشاريعي في 2019
بلديتك مسير و لبتك





الحي/الدوار	المنطقة
المنصورة	بلارجيا
الارتياح	
بني مازن	
النصلة	
دورا بني مازن	
الفراحتية	
الطواهرية	

نسبة التغطية بالإنارة المنزلية	نسبة التغطية بالماء الصالح للشرب	نسبة التغطية بشبكة مياه الأمطار	نسبة التغطية بشبكة المياه المستعملة	نسبة التغطية بشبكة التثوير العمومي	نسبة الترصيف	نسبة التعبيد
%98	%90	%00	%07	%05	%00	الطريق الرئيسي %100 الطرقات الفرعية % 0



الدوار	المنطقة
الجليلية	سطفورة
الشافعي	
سطفورة	
عتاب	
الرواقب	
سيدي حمودة	
الدار الحمراء	
المرجى	
أولا عيار	
الهطاطية	
العساكرة	

نسبة التغطية بالإنارة المنزلية	نسبة التغطية بالماء الصالح للشرب	نسبة التغطية بشبكة مياه الأمطار	نسبة التغطية بشبكة المياه المستعملة	نسبة التغطية بشبكة التنوير العمومي	نسبة الترصيف	نسبة التعبيد
%90	%00	%00	%00	%2	%00	الطريق الرئيسي %100 الطرق الفرعية %0



الحي/الدوار	المنطقة
الذوارعية	السواني
أولاد إينوبلي و العبة	
الحواجية	
العثمانية	
العباسة	
القرارية	
الملجى	
أولا سلطان	
عين مطوية	
عرم	

نسبة التغطية بالإنارة المنزلية	نسبة التغطية بالماء الصالح للشرب	نسبة التغطية بشبكة مياه الأمطار	نسبة التغطية بشبكة المياه المستعملة	نسبة التغطية بشبكة التوزيع العمومي	نسبة الترصيف	نسبة التعبيد
100%	80%	00%	00%	00%	00%	100% الطريق الرئيسي 0% الطرقات الفرعية



المنطقة	الحي/ الدوار
سوق الجمعة	الصوابرية
	قرية 2/1
	الوهايدية
	الجدادية
	المريج
	واد السيلة
	اللماد
	العوايتية
	المناصرية
	الخواتمية

نسبة التغطية بالإنارة المنزلية	نسبة التغطية بالماء الصالح للشرب	نسبة التغطية بشبكة مياه الأمطار	نسبة التغطية بشبكة المياه المستعملة	نسبة التغطية بشبكة التوزيع العمومي	نسبة الترخيف	نسبة التعييد
%100	%100	%0	%00	الطريق الرئيسي %100 الطرق الفرعية %1	%0	%80

محتوى مشروع التنمية المتدمجة بعمادة سوق الجمعة

عناصر المشروع	الوحدة	المحتوى المادي	التكلفة (أ.د.)	نسبة الانجاز
البنية الأساسية المنتجة				
تهيئة السوق المحلية	سوق	01	585	-
تهيئة وتوسعة القرية الحرفية (7 محلات)	محل	07	117	وجود اشكال عقاري %0
البنية الأساسية				
تهيئة وتعبيد مسالك الصوابرية	كلم	2	950	-
التجهيزات الجماعية				
إحداث قاعة ألعاب فردية	قاعة	01	1119	وجود اشكال عقاري %0
			2771	
المجموع				



المنطقة	الحي/الدوار
شمطو	قرية عين قصير
	عين الخرايب
	أولاد عيار
	شمطو المتحف
	العمارسية
	العبادلية
	السهالية
	الزغادية
	أولاد حمد
	البشائرية
	المعايزية
	عين قصير العليا

نسبة التغطية بالإنارة المنزلية	نسبة التغطية بالماء الصالح للشرب	نسبة التغطية بشبكة مياه الأمطار	نسبة التغطية بشبكة المياه المستعملة	نسبة التغطية بشبكة التنوير العمومي	نسبة الترصيف	نسبة التعبيد
100%	00%	00%	00%	00%	00%	الطريق الرئيسي 100% الطرق الفرعية 0%

محتوى مشروع التنمية المندمجة بعمادة

شمتو

نسبة الانجاز	التكلفة (أ.د.)	المحتوى المادي	الوحدة	عناصر المشروع
				البنية الأساسية
-	1025	2	كلم	تهيئة وتعبيد مسالك بقرية عين القصير
	1025			المجموع





الحي / الدوار	المنطقة
الدير	الدير
الحسانية	
العاذر	
علي الجندي	
عباسة	
المعاليم	
الفراحتية	
عين الزانة	
أحواض القرع	
الحمام	
الولجة	

نسبة التغطية بالإنارة المنزلية	نسبة التغطية بالماء الصالح للشرب	نسبة التغطية بشبكة مياه الأمطار	نسبة التغطية بشبكة المياه المستعملة	نسبة التغطية بشبكة التنوير العمومي	نسبة الترصيف	نسبة التعبيد
%85	%0	%00	%00	%00	%00	الطريق الرئيسي %100 الطرق الفرعية % 0

محتوى مشروع التنمية المندمجة بعمادة الدير

عناصر المشروع	الوحدة	المحتوى المادي	التكلفة (أ.د.)	نسبة الانجاز
البنية الأساسية				
تهيئة وتعبيد مسلك عباسية الغنايات	كلم	2	761	مرحلة طلب العروض
التجهيزات الجماعية				
بناء مركز صحة أساسية صنف 03 بمنطقة عين الزانة وتجهيز (كلفة التجهيز 26 أ.د.)	قاعة	01	1119	في طور الدراسة
المجموع				
			1880	





الحي/الدوار	المنطقة
القرام	الزهور (بن بشير) (بصدد) التهيئة)
السواسية	
الخلافة	
قرية بن بشير	
النمو	
بوراوية	
الزعابة	

نسبة التغطية بالإنارة المنزلية	نسبة التغطية بالماء الصالح للشرب	نسبة التغطية بشبكة مياه الأمطار	نسبة التغطية بشبكة المياه المستعملة	نسبة التغطية بشبكة التوزيع العمومي	نسبة الترصيف	نسبة التعبيد
%97	%97	%40	%50	%10	%40	الطريق الرئيسي %100 الطرق الفرعية %0



الحي/الدوار	المنطقة
أولاد البشير	الخصراء
قرية الخضراء	
الجواودة	
العبدية	
اللبايجة	
الصدقات 1/2	
المحاسنية	
الصخايرية	
العواودة	
الشوارنية	
البشائرية	
العباسية	
أولاد مناع	
شارن	
العشاشنية	
سيدي حامد	
المانية	

نسبة التغطية بالإنارة المنزلية	نسبة التغطية بالماء الصالح للشرب	نسبة التغطية بشبكة مياه الأمطار	نسبة التغطية بشبكة المياه المستعملة	نسبة التغطية بشبكة التنوير العمومي	نسبة الترسيف	نسبة التعبيد
%100	%100	%00	%00	%00	%00	الطريق الرئيسي %100 الطرق الفرعية %1

محتوى مشروع التنمية المندمجة بعمادة الغذاء

عناصر المشروع	الوحدة	المحتوى المادي	التكلفة (أ.د.)	نسبة الانجاز
البنية الأساسية				
تهيئة وتعبيد مسلك العواودة العشاش والمحاسنية	كلم	2	718	مرحلة طلب العروض
المجموع			718	



الفردوس

الخصراء

الجريف



المنطقة	الحي/الدوار
السعادة	قرية السعادة
	البراهمية
	العواشيرية
	البابجية
	الحسانية
	الزراقية
	الحنانشة
	الأذياب
	السلامية
	القنطاف
	البرايكية

نسبة التغطية بالإنارة المنزلية	نسبة التغطية بالماء الصالح للشرب	نسبة التغطية بشبكة مياه الأمطار	نسبة التغطية بشبكة المياه المستعملة	نسبة التغطية بشبكة التثوير العمومي	نسبة الترخيف	نسبة التعبيد
%100	%50	%00	%00	%20	%00	الطريق الرئيسي %100 الطرق الفرعية %1

وكالة التهذيب والتجديد العمراني بجنوبية

Légende

حي السعادة مئزران ببلدية جندوبية

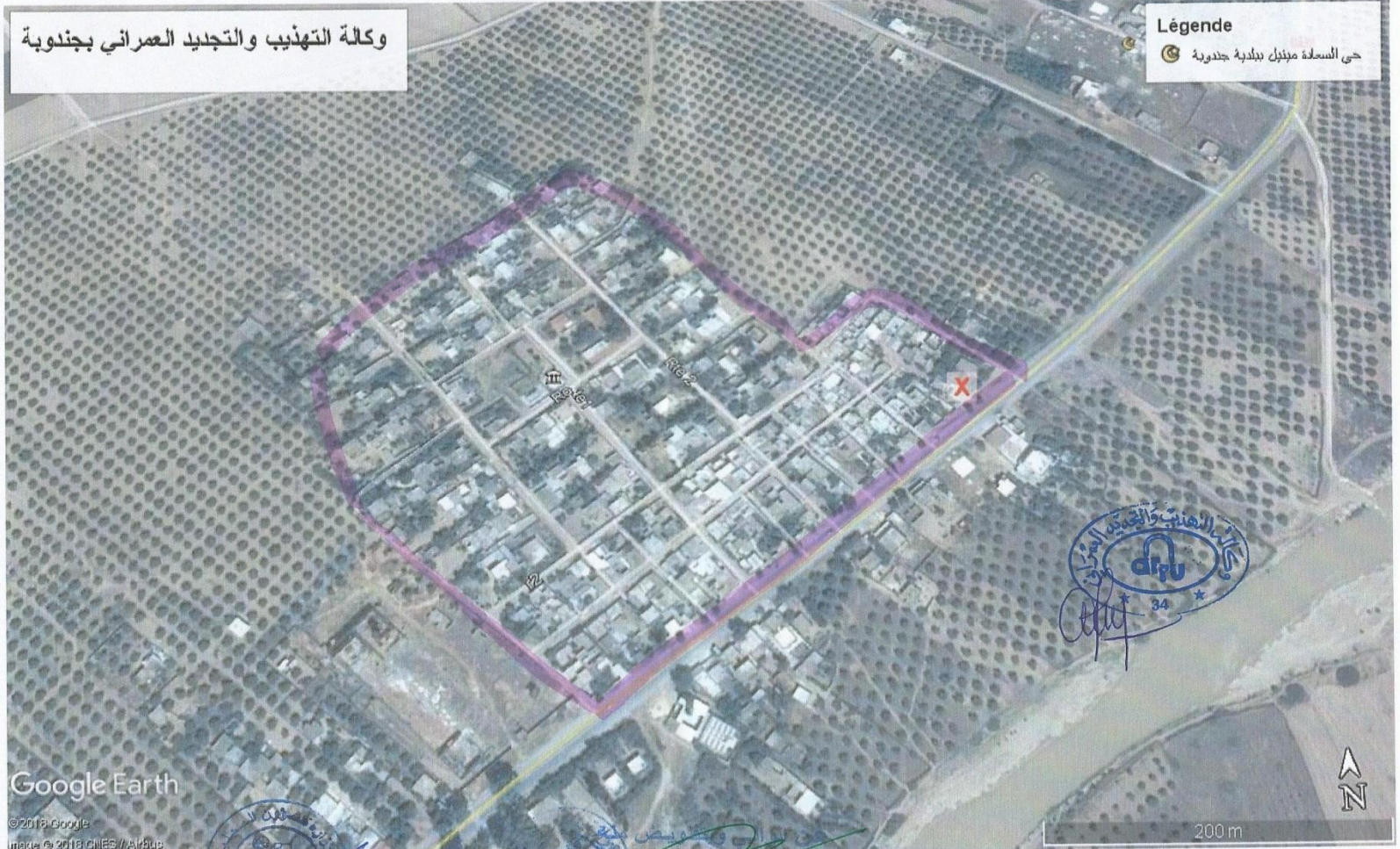

Google Earth

© 2016 Google
Image © 2018 CNES / Airbus

شهادة المصادقة
بشهادة
بشهادة
بشهادة

طابق الغضائبي
طابق الغضائبي

6 - أبريل 2018

حي السعادة - ميتيل

محتوى مشروع التنمية المندمجة بعمادة السعادة

عناصر المشروع	الوحدة	المحتوى المادي	التكلفة (أ.د.)	نسبة الانجاز
التجهيزات الجماعية				
إحداث نادي شباب ريفي (كلفة التجهيز 60 أ.د) موافقة القطاع	نادي	01	486	مرحلة الدراسة
إحداث نواة دار الثقافة	دار	01	960	مرحلة الدراسة
إحداث ملعب حي	ملعب	01	291	مرحلة الدراسة
المجموع				
			1737	





الحي/الدوار	المنطقة
الأمان	الملقى
الشرفة 2	
سيدي ضويو	
التراكنية	
شرفة 4/3/1	
الوسالتية الملقى	
سيدي عامر	
المحاجبية	
هنشير داي	
الهدارشية	
العواشرية	
الحمائية	
المعاريف	
الزرقي	
تيساوة	

نسبة التغطية بالإنارة المنزلية	نسبة التغطية بالماء الصالح للشرب	نسبة التغطية بشبكة مياه الأمطار	نسبة التغطية بشبكة المياه المستعملة	نسبة التغطية بشبكة التنوير العمومي	نسبة الترخيف	نسبة التعبيد
%100	%60	%00	%00	%00	%00	الطريق الرئيسي %100 الطرق الفرعية %1



المنطقة	الحي/الدوار
التطور	التطور
	التطور الغربية
	المروج
	الإمتياز
	تقسيم محسن العشي
	الأفق
	معصرة بن جيلاني طريق الكاف
	تقسيم الغرياني
	الوسالتيه
	الحنانشة
	خليج ملاق
	الخدازية

نسبة التغطية بالإنارة المنزلية	نسبة التغطية بالماء الصالح للشرب	نسبة التغطية بشبكة مياه الأمطار	نسبة التغطية بشبكة المياه المستعملة	نسبة التغطية بشبكة التوزيع العمومي	نسبة الترصيف	نسبة التعبيد
%100	%100	%20	%100	% 80	%20	%70

جنوبة المدينة

السعادة

سوق السبت

معلة

الحي/الدوار	المنطقة
عين العويجة	معلة
الخروبة	
شارن	
الرحاحلة	
الشمامية	
الطواهرية	
المرازقية	
الغرابية	

نسبة التغطية بالإنارة المنزلية	نسبة التغطية بالماء الصالح للشرب	نسبة التغطية بشبكة مياه الأمطار	نسبة التغطية بشبكة المياه المستعملة	نسبة التغطية بشبكة التوزيع العمومي	نسبة الترصيف	نسبة التعبيد
%100	%100	%0	%00	%00	%00	%00

محتوى مشروع التنمية المندمجة بعمادة

معدة

عناصر المشروع	الوحدة	المحتوى المادي	التكلفة (أ.د.)	نسبة الانجاز
البنية الأساسية				
تهيئة وتعبيد مسلك الغرابة	كلم	1,2	427	-
(*) تزويد دوار الغرابة + دوار المرازقية + دوار شارن + دوار الشمامرية بالماء الصالح للشرب عن طريق الهندسة الريفية (بالشراكة مع البرنامج الجهوي للتنمية)	عائلة	200	729	-
تنوير قرية عين العويجة	ن. إضاءة	28	37	-
التجهيزات الجماعية				
إحداث ملعب حي	ملعب	01	291	-
المجموع				
			1484	

(*) الكلفة الجمالية لهذا العنصر 850 أ.د. ستتميز بتمويل مشترك بين برنامج التنمية المندمجة بتكلفة 729 أ.د. والبرنامج الجهوي للتنمية بتكلفة 121 أ.د.



الحي/الدوار	المنطقة
النصر	الجريف
النصر 2	
المغانشة	
السعايدية القبالة	
السعايدية الضهارة	
ماري لويس	
السعايدية 3	
أولاد الحاج	
الغرابية	
البحارية	
الصخارية	

نسبة التغطية بالإنارة المنزلية	نسبة التغطية بالماء الصالح للشرب	نسبة التغطية بشبكة مياه الأمطار	نسبة التغطية بشبكة المياه المستعملة	نسبة التغطية بشبكة التوزيع العمومي	نسبة الترصيف	نسبة التعميد
%100	%20	%0	%00	%20	%0	الطريق الرئيسي %100 الطرق الفرعية %10



الحي/الدوار	المنطقة
البرايكية	الجزيف
الشرايفية	
القوادية	
الطرافية	
المناصرية	
العشاش	
العبدية	
مديونة	
الدوايمية	
ورتان	
الأذياب	
المنطقة الصناعية طريق غار الدماء	
المنطقة الصناعية طريق عين دراهم	

محتوى مشروع التنمية المندمجة بعمادة الجريف

نسبة الانجاز	التكلفة (أ.د)	المحتوى المادي	الوحدة	عناصر المشروع
				البنية الأساسية
-	76	12	عائلة	تزويد دوار أولاد الحاج بالماء الصالح للشرب عن طريق الشركة
				التجهيزات الجماعية
-	283	1	مركز	بناء مركز صحة أساسية صنف 3 (كلفة التجهيز 26 أ.د)
	359			المجموع



شكرا على انخراطكم

وتفانيكم الإيجابي

مع العمل البلدي

شكرا

